

Démonstration de la copie des données dans un site Web

Ce document illustre le mode d'emploi de la **copie successive** de l'identifiant **PUIS** du mot de passe à l'aide des boutons « **Copier les deux** » et « **Copie Automatique** »

Pour cela, je vous présente plusieurs copies d'écran, de **PasseMemo** et d'une page Web d'exemple lors de chaque phase de l'opération.

Nous débutons par une copie de l'écran des Mots de Passe de PasseMemo :

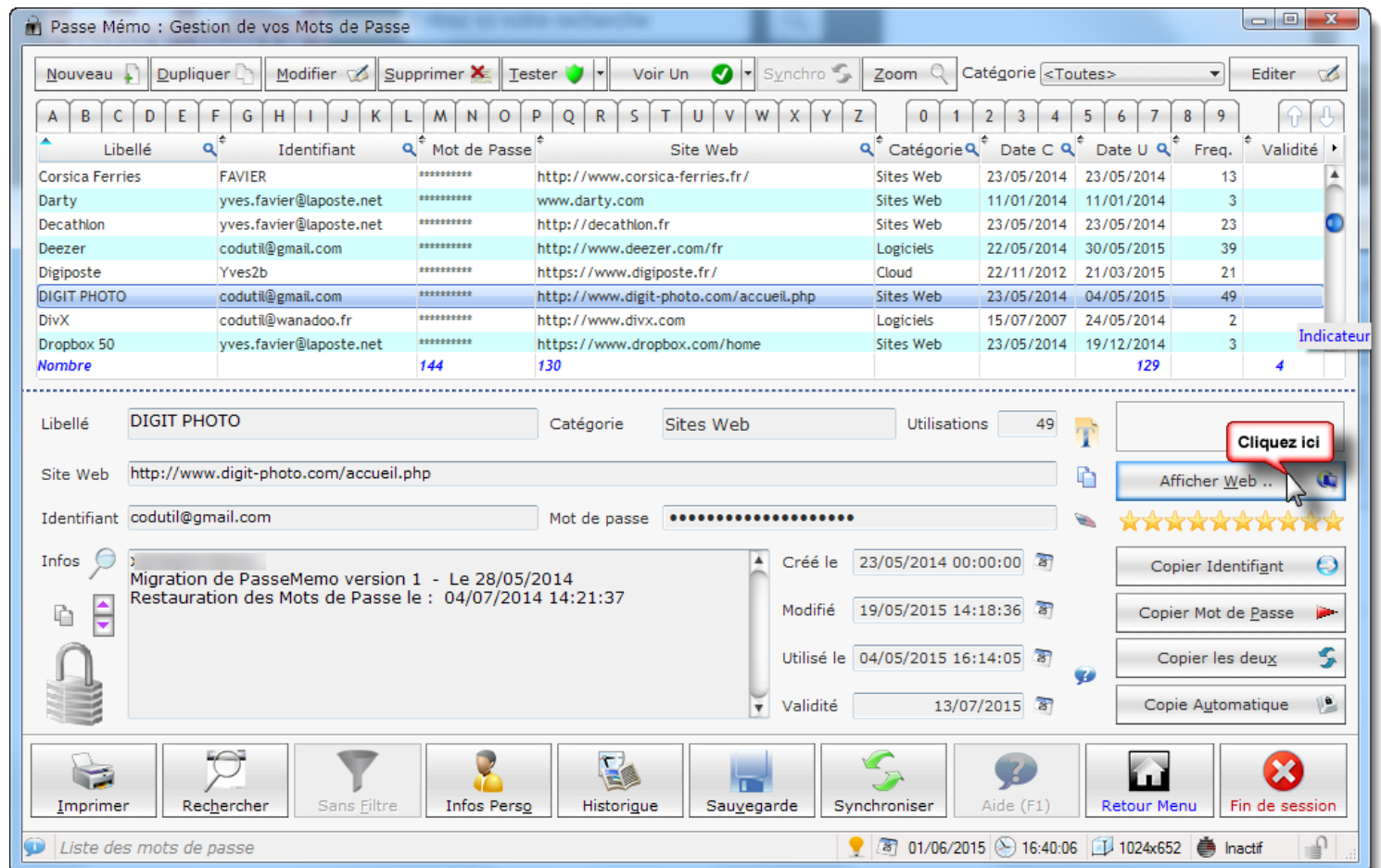

Dans cette démonstration, le site « *exemple* » (DigitPhoto) a été sélectionné dans la liste des sites présents.

Si cette page web n'est pas déjà à l'écran, il faut en **premier lieu procéder à son affichage** dans votre navigateur Web.

C'est le rôle du bouton « **Afficher Web** » sur lequel il convient de cliquer ...

Cela a pour effet de lancer votre navigateur Web et d'y afficher le site sélectionné (s'il existe ...)

Après quelques instants, la page Web en question apparaît dans votre navigateur ...

Pour ce mode d'emploi, nous allons nous intéresser simplement à la zone de cette page où vous devez effectuer votre « **identification** »

Cette zone se présente généralement sous la forme suivante :

JE SUIS DÉJÀ CLIENT

IDENTIFIEZ-VOUS POUR CONTINUER

Email **1**

Mot de passe **2**

3 **VALIDER**

Si vous avez oublié votre mot de passe cliquez ici. Tous les champs sont obligatoires.

Avec les deux **champs** de saisie **1** «*Email (qui sert d'identifiant)*» et **2** «*mot de passe*» et **3** un bouton de validation (généralement il existe aussi un lien pour permettre de retrouver un mot de passe oublié)

Lorsque cette page Web est affichée et prête à recevoir vos données personnelles, revenons à PasseMemo

(à partir de maintenant les illustrations ne représentent plus que la zone des boutons qui seront utilisés dans PasseMemo, et la zone d'identification de la page Web)

1) Copie des deux données

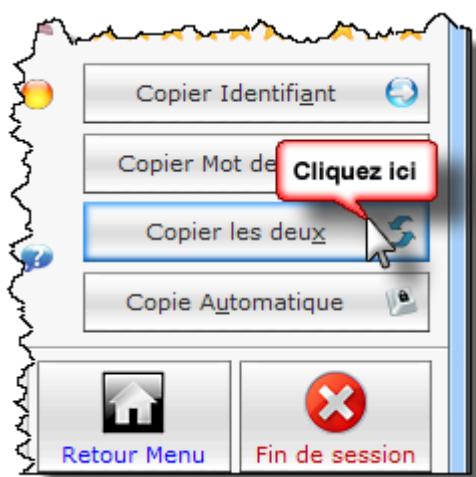

Nous allons utiliser la fonction **copie successive des informations** requises pour l'authentification de la page Web ... avec le bouton « **Copier les deux** »

Dès qu'on clique sur ce bouton, dans un premier temps **l'identifiant** (appelé aussi nom d'utilisateur, ou autre ...) est alors **copié** dans le presse-papier de Windows, prêt à être collé dans le champ correspondant de la page Web .

Dans PasseMemo, un clignotant jaune en face du bouton « Copier Utilisateur » témoigne de cette copie (et un message s'affiche dans la barre de titre de PasseMemo, non visible ici):

Il convient alors de revenir (rapidement) à la page web

The screenshot shows a login interface with the following elements:

- Header: JE SUIS DÉJÀ CLIENT
- Section: IDENTIFIEZ-VOUS POUR CONTINUER
- Field 1: Email (containing 'codutil@gmail.com')
- Field 2: Mot de passe (empty)
- Button: VALIDER
- Footer: Si vous avez oublié votre mot de passe cliquez ici. Tous les champs sont obligatoires.

A blue callout bubble with the text 'Coller ici' points to the email field.

... de placer le curseur dans le champ « **identifiant** » et d'y coller la donnée correspondante (avec le menu contextuel de la souris ... ou avec les raccourci clavier CTRL-V ou SHIFT-INS)

On peut rester sur la page Web en attendant que PasseMemo copie automatiquement le mot de passe ... après un délai réglable (à paramétrer en fonction de votre vitesse d'exécution pour passer d'une application à l'autre)

Lorsque ce délai est passé, le **Mot de Passe est alors disponible** dans le presse-papier. Le témoin s'affiche dans PasseMemo (mais vous n'avez pas besoin d'y revenir) : et si vous avez sélectionné l'option « avertissement visuel », une fenêtre vous en informe :

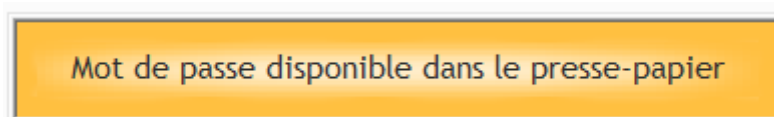

... fenêtre qui peut aussi s'accompagner d'un avertissement sonore ☺ (ces options sont accessibles dans la fenêtre de configuration de PasseMemo)

Comme vous êtes toujours sur la page Web, il vous suffit alors de coller le mot de passe dans le champ adéquat :

This screenshot shows the same login interface as above, but with the password field filled with black dots. A blue callout bubble with the text 'Coller ici' now points to the password field.

JE SUIS DÉJÀ CLIENT

IDENTIFIEZ-VOUS POUR CONTINUER

Email

Mot de passe

Cliquez ici
VALIDER

Si vous avez oublié votre mot de passe cliquez ici. Tous les champs sont obligatoires.

et de **valider** vos « saisies » à l'aide du bouton de confirmation présent ...

L'opération est terminée 😊

2) Copie Automatique

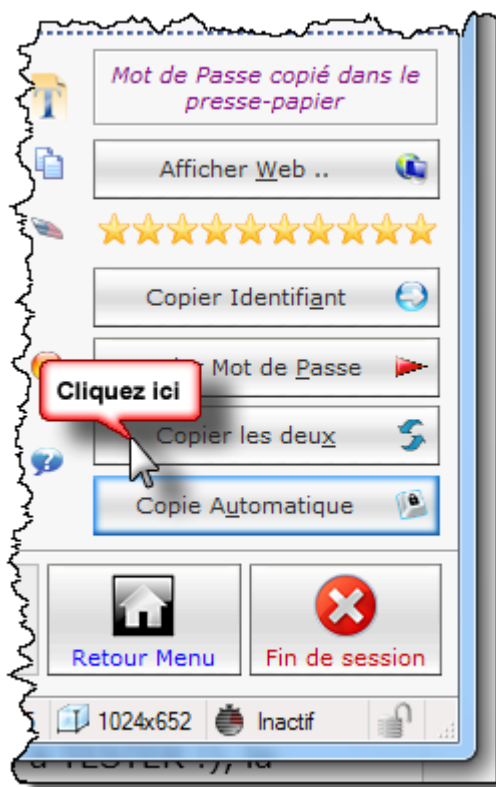

Avec la fonction de **copie automatique** (nouveauté de la version 2 ... à TESTER !), la procédure décrite ci-dessus pour « copier les deux » est encore simplifiée. PasseMemo vous décharge de plusieurs manipulations, et les effectue à votre place !

Le collage des deux données sur le site web se fait (en principe) automatiquement :

- Afficher le site web comme précédemment

- Dès le clic sur le bouton **[Copie Automatique]** ①, revenir à la page web ② et donner le *focus* au champ « **Identifiant** » (cliquer dedans) ③
(dans l'exemple ... l'identifiant réclamé est l'adresse mail)

JE SUIS DÉJÀ CLIENT

IDENTIFIEZ-VOUS POUR CONTINUER

Email

Mot de passe

VALIDER

Si vous avez oublié votre mot de passe cliquez ici. Tous les champs sont obligatoires.

- PasseMemo va y coller l'identifiant après un délai de quelques secondes

Puis, sans que vous ayez à faire quoi que ce soit, PasseMemo va coller le Mot de Passe dans le champ adéquat, et enfin valider la saisie ... sans autre intervention de votre part !

- **En ③ clics l'identification est faite !!**

Cette fonction devrait vite devenir VOTRE fonction de copie des données !!
Elle devrait fonctionner avec une grande majorité de sites web ... mais il n'est pas exclu que certains fassent exception et "refusent" cette copie automatique ...

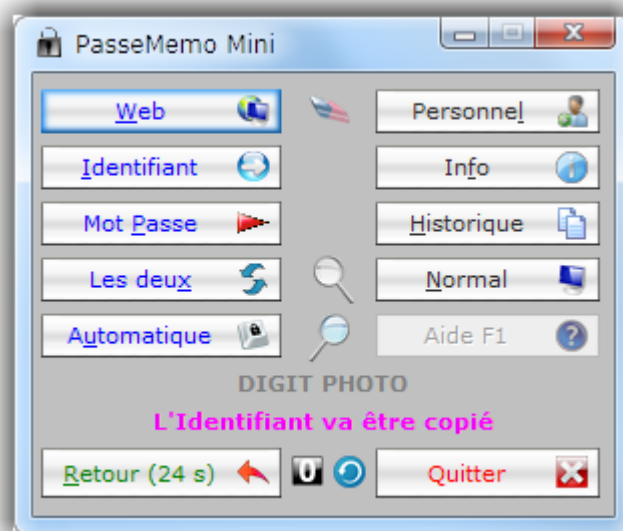

Ces deux procédures se déroulent de la même manière à partir de la fenêtre « réduite » de PasseMemo, qui est proposée pour passer plus facilement de PasseMemo au navigateur Web, ou pour ceux qui ont des écrans à la résolution réduite ...

Remarques :

- Au début, vous pourrez paramétrer un délai d'attente de 10 secondes entre la copie des deux données ... et vérifier que ce délai vous convient, le raccourcir ou le rallonger par la suite ...
- Je vous conseille d'activer les alertes sonores et visuelles pour aider encore à bien maîtriser l'opération ...
- Si vous n'avez pas eu le temps de coller l'identifiant **avant** que le mot de Passe soit copié ... revenez dans PasseMemo et reprenez l'opération en cliquant à nouveau sur le bouton « **Copier les deux** »
- Une option de PasseMemo permet de vider automatiquement le presse-papier toutes les minutes pour éviter d'y conserver inutilement ces précieuses informations ...